

ROMÂNIA
JUDEȚUL MEHEDINȚI
CONSILIUL LOCAL AL MUNICIPIULUI ORȘOVA

PROIECT DE HOTĂRÂRE

privind aprobarea depunerii proiectului „Cresterea eficienței energetice și modificări interioare-exterioare, la clădirea publică Liceul Teoretic Traian Lalescu, str.Portile de Fier, nr.32, Municipiul Orsova, județul Mehedinți”, inclusiv aprobarea anexei cu descrierea sumara a investiției propusa a se realiza prin proiect

Având în vedere referatul de aprobare nr. 5138 din 19.05.2022 și raportul compartimentului de resort din cadrul compartimentului de specialitate al primarului înregistrat la nr. 5140 din 19.05.2022;

Văzând cererea de finanțare și descrierea sumara a investiției propusa a se realiza prin proiectul „Cresterea eficienței energetice și modificări interioare-exterioare, la clădirea publică Liceul Teoretic Traian Lalescu, str.Portile de Fier, nr.32, Municipiul Orsova, județul Mehedinți”, în cadrul Planului Național de Redresare și Reziliență, Pilonul I – Tranzitia verde, Componenta C5 – Valul Renovării, Axa 2 – Schema de granduri pentru eficiența energetică și reziliența în clădiri publice, Operațiunea B.2. Renovarea energetică moderată sau aprofundată a clădirilor publice PNRR/2022/C5/2/B.2.1/1.

În baza prevederilor Ordonanței de urgență a Guvernului nr.155/2020 privind unele măsuri pentru elaborarea Planului național de redresare și reziliență necesar României pentru accesarea de fonduri externe rambursabile și nerambursabile în cadrul Mecanismului de redresare și reziliență, cu modificările și completările ulterioare, ale Ordonanței de urgență a Guvernului nr.124/2021 privind stabilirea cadrului instituțional și financiar pentru gestionarea fondurilor europene alocate României prin Mecanismului de redresare și reziliență, precum și pentru modificarea și completarea Ordonanței de urgență a Guvernului nr.155/2020 privind unele măsuri pentru elaborarea Planului național de redresare și reziliență necesar României pentru accesarea de fonduri externe rambursabile și nerambursabile în cadrul Mecanismului de redresare și reziliență, ale Ghidului specific privind regulile și condițiile aplicabile finanțării din fondurile europene aferente Planului național de redresare și reziliență în cadrul apelului de proiecte PNRR/2022/C5/2/B.2.1/1, PNRR/2022/C5/2/B.2.2/1, componenta 5 – Valul renovării, axa 2 - Schema de granduri pentru eficiența energetică și reziliența în clădiri publice, Operațiunea B.2. Renovarea energetică moderată sau aprofundată a clădirilor publice, aprobat prin Ordinul MDLPA nr.441/2022, ale Legii educației naționale nr.1/2011, cu modificările și completările ulterioare și ale art.129 alin.(2) lit.b) coroborat cu alin.(4) lit.d) din Ordonanța de urgență a Guvernului nr.57/2019 privind Codul administrativ, cu modificările și completările ulterioare;

În temeiul art.139 alin.(3) lit.a), art.196 alin.(1) lit.a) și art.240 alin.(2) din Ordonanța de urgență a Guvernului nr.57/2019 privind Codul administrativ, cu modificările și completările ulterioare;

CONSILIUL LOCAL AL MUNICIPIULUI ORȘOVA
H O T Ă R Ă Ș T E :

Art.1. Se aprobă proiectul „Cresterea eficienței energetice și modificări interioare-exterioare, la clădirea publică Liceul Teoretic Traian Lalescu, str.Portile de Fier, nr.32, Municipiul Orsova, județul Mehedinți”, în vederea finanțării acestuia în cadrul Planului Național de Redresare și Reziliență, Pilonul I – Tranzitia verde, Componenta C5 – Valul Renovării, Axa 2 – Schema de granduri pentru eficiența energetică și reziliența în clădiri publice, Operațiunea B.2. Renovarea energetică moderată sau aprofundată a clădirilor publice PNRR/2022/C5/2/B.2.1/1.

Art.2. Se aproba valoarea totala a proiectului „Cresterea eficientei energetice si modificari interioare-exterioare, la cladirea publica Liceul Teoretic Traian Lalescu, str.Portile de Fier, nr.32, Municipiul Orsova, judetul Mehedinti”, in cuantum de 9.848.175,12 lei cu TVA inclus (*echivalentul a 2.000.563,74 euro cu TVA inclus, curs infoeuro luna mai 2022: 1 euro =4,9227 lei*), din care:

1. Cheltuieli eligibile asigurate din Planul National de Redresare si Rezilienta in cuantum de 8.275.777,41 lei, fata TVA (echivalentul a 1.681.146 euro)
2. TVA aferent cheltuielilor eligibile, asigurate din bugetul de stat, bugetul coordonatorului de reforma si/sau investitii pentru Componenta 5 – Valul Renovarii – MDLPA, in cuantum de 1.572.397,71 lei (echivalentul a 319.417,74 euro)

Art.3. Se aproba descrierea sumara a investitiei propusa pentru proiectul „Cresterea eficientei energetice si modificari interioare-exterioare, la cladirea publica Liceul Teoretic Traian Lalescu, str.Portile de Fier, nr.32, Municipiul Orsova, judetul Mehedinti” si a indicatorilor de crestere a eficientei energetice a proiectului, conform *anexei nr.1* la prezenta hotarare.

Art.4. Consiliul Local al municipiului Orsova, se angajaza sa finanteze toate cheltuielile neeligibile care asigura implementarea proiectului, astfel cum acestea vor rezulta din documentatiile tehnico-economice/contractul de lucrari, solicitate in etapa de implementare.

Art.5. Cu aducerea la îndeplinire a prevederilor prezentei hotărâri se însărcinează Primarul municipiului Orșova.

Inițiat astăzi 19.05 2022, în municipiul Orșova, județul Mehedinți.

**INIȚIATOR
PRIMAR,
Marius Simion STOICA**



**AVIZAT,
SECRETAR GENERAL,
jr. Marian BOȚILĂ**

Art. 34 din 19.05.2022

Anexa 1 - Descrierea sumară a investiției la PH nr. 34/19.05.2022

DESCRIEREA SUMARĂ A INVESTIȚIEI PROPUȘĂ PRIN PROIECTUL
„Cresterea eficienței energetice și modificări interioare-exteroare, la clădirea publică Liceul Teoretic Traian Lalescu, str. Portile de Fier, nr.32, Municipiul Orsova, județul Mehedinți”,

Prin proiectul “Cresterea eficienței energetice și modificări interioare-exteroare, la clădirea publică Liceul Teoretic Traian Lalescu, str. Bd Portile de Fier, nr.32, Municipiul Orsova, județul Mehedinți”, vor fi implementate măsurile propuse a fi realizate prin proiect, așa cum reiese din *Raportul de audit energetic* elaborat de PFA Petean Daniel și din Expertiza tehnică elaborată de SC Biroul proiectare metropolitană SRL, prin expert tehnic Crangusi Florea.

Construcția a fost executată în anul 1970. Regim înălțime: S+P+E1+E2 . Suprafața construită = 1268 mp, suprafața desfasurată = 3707,15 mp.

Măsurile de creștere a eficienței energetice propuse a fi realizate prin proiect, așa cum reiese din *Raportul de audit energetic* elaborat de PFA Petean Daniel sunt:

- izolarea termică a pereților exteriori ai clădirii, înlocuirea tamplariei existente a clădirii, izolarea planșeului peste ultimul nivel, modernizarea surselor de energie termică și asigurarea de surse de energie regenerabile, înlocuirea instalației de iluminat.

Indicatori care vor fi realizați ca urmare a implementării măsurilor descrise mai sus:

Rezultate	Valoare la începutul implementării proiectului	Valoare la finalul implementării proiectului
Consumul anual specific de energie finală Pentru încălzire (kWh/m ² an)	197,05	81,54
Consumul de energie primară totală (kWh/m ² an)	313,40	99,96
Consumul de energie primară totală Utilizând surse convenționale (kWh/m ² an)	313,40	86,69
Consumul de energie primară totală Utilizând surse regenerabile (kWh/m ² an)	313,40	85,25
Nivel anual estimat al gazelor cu efect de seră (echivalent kgCO ₂ /m ² an)	50,00	22,8

Indicatori asumați conform ghidului specific:

Intervențiile propuse pentru clădire conduc la o reducere a consumului anual specific de energie finală pentru încălzire de peste 50% față de consumul anual.

Compartiment Derulare Contracte, Implementare Proiecte/Programe,
Achiziții Publice și Investiții

ec. Emilia Munteanu



PRIMARUL MUNICIPIULUI ORȘOVA
JUDETUL MEHEDINTI

Nr. 5138 din 19.05.2022

REFERAT DE APROBARE

la proiectul de hotărâre privind aprobarea depunerii proiectului
“Cresterea eficientei energetice si modificari interioare-exterioare, la cladirea publica Liceul Teoretic Traian Lalescu, str. Portile de Fier, nr.32, Municipiul Orsova, judetul Mehedinti”, inclusiv aprobarea anexei cu descrierea sumara a investitiei propusa a se realiza prin proiect

Doamnelor, Domnilor consilieri,

Avand in vedere Planului national de redresare si rezilienta in cadrul apelurilor de proiecte PNRR/2022/C5/2/B.2.1/1. am pregatit documentele: cererea de finantare si anexa cu descrierea sumara a investitiei propusa a se realiza prin proiect, acestea sunt necesare emiterii hotararii consiliului local dupa care se poate inscrie in program acest obiectiv de investitii.

Valoarea totala a Proiectului este de: 9.848.175,12 lei cu TVA inclus (echivalentul a 2.000.563,74 Euro), din care:

- Cheltuieli eligibile asigurate din Planul National Redresare si Rezilienta : 8.275.777,41 lei (echivalentul a 1.681.146 Euro)
- TVA aferent cheltuielilor eligibile asigurate din bugetul de stat din bugetul coordonatorului de reforma si/sau investitii pentru Componenta 5 – Valul Renovarii- MDLPA: 1.572.397,71 lei (echivalentul a 319.417,74 euro)

În consecință, față de cele prezentate mai sus am inițiat și vă supun analizei, dezbaterii si adoptarii proiectul de hotarare privind aprobarea depunerii proiectului “Cresterea eficientei energetice si modificari interioare-exterioare, la cladirea publica Liceul Teoretic Traian Lalescu, str. Portile de Fier, nr.32, Municipiul Orsova, judetul Mehedinti”, inclusiv aprobarea anexei cu descrierea sumara a investitiei propusa a se realiza prin proiect.

INIȚIATOR,
PRIMAR,
Stoica Marius Simion



PRIMARIA MUNICIPIULUI ORSOVA

JUDETUL MEHEDINTI

Nr 5140 / 19.05.2022

RAPORT

la proiectul de hotărâre privind aprobarea depunerii proiectului
“Cresterea eficientei energetice si modificari interioare-exterioare, la cladirea publica Liceul
Teoretic Traian Lalescu, str. Portile de Fier, nr.32, Municipiul Orsova, judetul Mehedinti”,
inclusiv aprobarea anexei cu descrierea sumara a investitiei propusa a se realiza prin proiect

Prin Ordinul MDLPA nr. 441/24.03.2022 a fost aprobat Ghidul specific - Conditii de
accesare a fondurilor europene aferente Planului national de redresare si rezilienta in cadrul
apelurilor de proiecte PNRR/2022/C5/2/B.2.1/1.

Prima runda de atragere de fonduri se deruleaza in perioada 01.04.2022 ora 10.00 –
30.05.2022 ora 23.59 iar a doua runda 01.09.2022-31.10.2022 ora 23,59 .

Beneficiarii programului sunt unitatile administrativ – teritoriale. In cadrul
programului se pot realiza obiective de investitii care constau in reabilitarea moderata sau
aprofundata a cladirilor publice.

Rata de finantare este de 100% din valoarea cheltuielilor eligibile ale proiectului, in
limita bugetelor predefinite pe categorii de UAT-uri.

Suma maxima eligibila ce poate fi solicitata este de 440 euro/mp, fara TVA, la un curs
valutar de leuro = 4.9227 lei. In urma implementarii proiectelor de reabilitare energetica
moderata, trebuie sa se obtina o reducere de minim cuprinsa intre 30-60% a consumului de
energie primara in comparatie cu consumul actual.

Ca urmare a realizarii raportului de audit energetic pentru Liceul Traian Lalescu,
solutiile si pachetele de eficientizare ce vor fi realizate sunt urmatoarele, dar nu se limiteaza
la: izolarea termica a peretilor exteriori ai cladirii, inlocuirea tamplariei existente a cladirii,
izolarea planseului peste ultimul nivel, modernizarea surselor de energie termica si asigurarea
de surse de energie regenerabile, inlocuirea instalatiei de iluminat.

Este **obligatoriu** ca în cadrul fiecărei solicitări de finanțare să fie prevăzută **instalarea a câte o stație de încărcare pentru vehiculele electrice (cu putere peste 22kW), cu două puncte de încărcare per stație, la fiecare 2.000 m2 arie desfășurată renovată, dar nu mai puțin de o stație de încărcare de acest tip per proiect** , cost pentru o stație de încărcare rapidă (cu putere peste 22kW) cu câte două puncte de încărcare/stație de 25.000 Euro/stație.

Aria construita desfasurata a cladirii ce face obiectul acestei investitii este de 3707,15
mp. Valoarea totala a proiectului este de 9.848.175,12 lei (echivalentul a 2.000.563,74 Euro).
Valoarea eligibila a investitiei fara statii de incarcare este de 8.029.642,41 lei (1.631.146
Euro) fara TVA, iar cu statie de incarcare este de 8.275.777,41 lei(1.681.146 Euro) fara
TVA, respectiv 1.572.397,71 lei TVA (319.417,74 euro) .

Conform prevederilor ghidului solicitantului aprobat prin ordinul MDLPA nr. 441/24.03.2022 este necesara si oportuna adoptarea unei hotarari pentru aprobarea proiectului si a cheltuielilor proiectului, aprobarea cheltuielilor eligibile, inclusiv a cheltuielilor neeligibile pe care solicitantul trebuie sa le asigure pentru implementarea proiectului si descrierea sumara a investitiei.

Alaturat anexez : cererea de finantare si estimarea costurilor conform ghidului de finantare.

Având în vedere cele de mai sus, propun adoptarea proiectului de hotărâre privind aprobarea cererii de finantare si depunerea depunerii proiectului
“Cresterea eficientei energetice si modificari interioare-exterioare, la cladirea publica Liceul Teoretic Traian Lalescu, str. Portile de Fier, nr.32, Municipiul Orsova, judetul Mehedinti”, inclusiv aprobarea anexei cu descrierea sumara a investitiei propusa a se realiza prin proiect

INTOCMIT,
Compartiment Derulare Contracte, Implementare Proiecte/Programe,
Achizitii Publice si Investitii
ec. Emilia Munteanu



DETERMINARE VALOARE INVESTITII

„Cresterea eficientei energetice si modificari interioare-exterioare, la cladirea publica Liceul Teoretic Traian Lalescu, str. Portile de Fier, nr.32, Municipiul Orsova, judetul Mehedinti”,

Valoare investitie: 3707,15 X 440 euro/mp = 1.631.146 euro x4,9227= 8.029.642,41 lei fara TVA

Statie de incarcare vehicule electrice 2 buc: 50.000 euro x 4,9227 = 246.135 lei fara TVA

Valoare inv cu statie= 8.275.777,41 fara TVA (echivalent a 1.681.146 euro)

VALOARE INV. CU TVA cu doua statii de incarcare: 9.848.175,12 LEI (2.000.563,74 euro) din care TVA: 1.572.397,71 LEI (echivalent a 319.417,74 euro)

Compartiment Derulare Contracte, Implementare Proiecte/Programe,

Achizitii Publice si Investitii

ec. Emilia Munteanu



- CERERE C5
- CERERE
- DATE IDENTIFICARE
- COMPONENTE
- INDICATORI
- ANEXE
- REZUMAT VALORI**
- PROBLEME VALIDARE

REZUMAT VALORI

Valori proiect (EUR)

Număr de stații de încărcare: 0

Valoarea stațiilor de încărcare: 0,00

Valoarea renovării energetice: 1.631.146,00

Valoarea consolidării seismice/ucranii conexe (doar A1/B1):

Valoarea proiectului: 1.631.146,00

Valoare neeligibilă (EUR)

Valoarea neeligibilă: 0,00

Valoare finanțare (EUR)

Valoarea finanțare: 1.631.146,00

Valori proiect (RON)

Cursul de înlocuire aferent lunii mai 2021: 4,9237

Valoarea stațiilor de încărcare: 0,00

Valoarea renovării energetice: 8.029.642.4142

Valoarea consolidării seismice/ucranii conexe (doar A1/B1):

Valoarea proiectului: 8.029.642.4142

Valoare neeligibilă (RON)

Valoarea neeligibilă: 0,00

Valoare finanțare (RON)

Valoarea finanțare: 8.029.642.4142

ACȚIUNI

- Completare automată anexe
- Generare Cerere PDF
- Deplină cerere
- Retrage cerere

INCHIDE

18 mai 2022 08:39:27

18 mai 2022 13:03:05

Declarație de angajament pentru solicitant individual sau membri ai parteneriatului

Subsemnatul Stoica Marius Simion, CNP 1780618251991, posesor al CI seria MH nr. 485494, eliberată de SPCLEP Orsova, în calitate de reprezentant legal al ORȘOVA,

Solicitant individual pentru proiectul Creșterea eficienței energetice și modificări interioare-exteroare, la clădirea publică Liceul Teoretic Traian Lalescu, str. Portile de Fier, nr. 32, Municipiul Orsova, județul Mehedinți pentru care am depus prezenta Cerere de finanțare

Mă angajez ca ORȘOVA

- Să finanțeze toate costurile neeligibile aferente proiectului (conform Acordului de parteneriat, dacă este cazul)
- Să asigure resursele financiare necesare implementării optime ale proiectului, în condițiile rambursării ulterioare a cheltuielilor eligibile (fără TVA) din PNRR și a TVA aferent cheltuielilor eligibile din bugetul de stat, din bugetul coordonatorului de reforme și/sau investiții pentru Componenta 5 - Valul Renovării - MDLPA, în conformitate cu legislația în vigoare.
- Să finanțeze, dacă este cazul, pentru proiectele de investiții pentru care execuția de lucrări a fost demarată, însă proiectele nu au fost încheiate în mod fizic sau financiar înainte de depunerea cererii de finanțare, corecțiile ce pot fi identificate în procedura de verificare a achiziției.
- În cazul în care va primi finanțare din PNRR, trebuie ca în perioada de durabilitate să:
 - mențină investiția realizată (asigurând mentenanța și serviciile asociate necesare);
 - nu realizeze o modificare asupra calității de proprietar/administrator al clădirii /clădirile componentă/e a/ale proiectului, decât în condițiile prevăzute în contractul de finanțare;
 - nu realizeze o modificare substanțială care afectează natura, obiectivele sau condițiile de realizare și care ar determina subminarea obiectivelor inițiale ale investiției.
- Să respecte, pe durata pregătirii și implementării proiectului, prevederile legislației comunitare și naționale în domeniul, dezvoltării durabile, egalității de șanse, egalității de gen și nediscriminării, prin includerea măsurilor necesare pentru conformarea cu Pilonul Social European.
- Să respecte obligațiile prevăzute în PNRR pentru implementarea principiului „Do No Significant Harm” (DNSH) (“A nu prejudicia în mod semnificativ”), astfel cum este prevăzut la Articolul 17 din Regulamentul (UE) 2020/852 privind instituirea unui cadru care să faciliteze investițiile durabile, pe toată perioada de implementare a proiectului.
- Să se asigure cu privire la preluarea și respectarea recomandărilor din cadrul raportului de audit energetic în etapele următoare de proiectare și executare ale proiectului, în vederea realizării performanțelor energetice minime impuse de legislația națională și europeană aplicabilă, în vigoare.
- Să notifice MDLPA asupra oricărei situații, eveniment ori modificare care afectează sau ar putea afecta respectarea condițiilor de eligibilitate aplicabile menționate în Ghidul specific în termen de cel mult 5 zile lucrătoare de la luarea la cunoștință a situației respective.
- Să prezinte în etapa de implementare, cu respectarea termenelor prevăzute în cadrul ghidului specific aplicabil și în cadrul contractului de finanțare (dacă este cazul),
 - Extrasul cărții tehnice a clădirii, fișa tehnică a clădirii, procesul verbal de recepție la terminarea lucrărilor, sau alt document justificativ din care să rezulte faptul că respectiva

clădire a fost construită până la începutul anului 2000 (dacă din conținutul Raportului de expertiză tehnică nu reiese informațiile respective),

- Certificatul de urbanism,
- Documentația tehnico-economică (SF/DALI), împreună cu devizul general
- Hotărârea de aprobare a documentației tehnico-economice (faza SF/DALI) și a indicatorilor tehnico-economici,
- Contractul de elaborare a proiectului tehnic (PT),
- Autorizația de construire,
- Proiect tehnic (PT) și, dacă este cazul, Hotărârea de aprobare a devizului general actualizat pentru faza PT, împreună cu procesul-verbal de recepție a proiectului tehnic
- Contractul de lucrări încheiat, împreună cu devizul general actualizat, cu defalcarea valorii aferente cheltuielilor eligibile din PNRR pe capitole și subcapitole de cheltuieli conform HG nr. 907/2016 și a valorii TVA aferentă acestor tipuri de cheltuieli, inclusiv a cheltuielilor neeligibile și TVA aferent acestora,
- Documente justificative care să demonstreze implementarea principiului de „a nu prejudicia în mod semnificativ” (DNSH - „Do No Significant Harm”) în documentele de atribuire a contractelor de achiziție pentru elaborare SF/DALI, proiect tehnic, execuție lucrări,
- Certificatul de performanță energetică la finalizarea lucrărilor,
- Procesul-verbal de recepție la terminarea lucrărilor.

Semnătura:

Nume, prenume Stoica Marius Simion

Semnătura reprezentantului legal al solicitantului

Data: 18.05.2022



The image shows a handwritten signature in blue ink over a circular official stamp. The stamp is purple and contains the text: "ROMANIA" at the top, "MEHEDINTI-MUNICIPIUL ORȘOVA" around the bottom edge, and "PRIMĂRIA" in the center.

Declarația de eligibilitate

Subsemnatul Stoica Marius Simion, CNP 1780618251991 posesor al CI seria MH nr. 485494, eliberată de SPCLEP Orsova, în calitate de reprezentant legal PRIMAR al ORȘOVA, cunoscând că falsul în declarații este pedepsit de Codul Penal, **declar pe propria răspundere că:**

A. ORȘOVA depune Cererea de finanțare cu titlul Creșterea eficienței energetice și modificări interioare-exteroare, la clădirea publică Liceul Teoretic Traian Lalescu, str. Portile de Fier, nr. 32, Municipiul Orsova, județul Mehedinți, din care această declarație face parte integrantă, în cadrul Planului Național de Redresare și Reziliență, Componenta C5 - Valul Renovării, Axa 2 - Schema de granturi pentru eficiență energetică și reziliență în clădiri publice, Operațiunea B.2- RENOVAREA ENERGETICĂ MODERATĂ SAU APROFUNDATĂ A CLĂDIRILOR PUBLICE, apelul de proiecte PNRR/2022/C5/2/B.2.1.a/1, în calitate de:

Solicitant individual pentru proiectul Creșterea eficienței energetice și modificări interioare-exteroare, la clădirea publică Liceul Teoretic Traian Lalescu, str. Portile de Fier, nr. 32, Municipiul Orsova, județul Mehedinți pentru care am depus prezenta Cerere de finanțare

B. Componenta/componentele (clădirea publică/clădirile publice) inclusă/e în prezenta cerere de finanțare este/sunt următoarea/le:

LICEUL TEORETIC TRAIAN LALESCU STR. PORTILE DE FIER, NR. 32

C. ORȘOVA nu se află în următoarele situații începând cu data depunerii cererii de finanțare, pe perioada de verificare și contractare:

a) să se afle în stare de faliment/ insolvență sau obiectul unei proceduri de lichidare sau de administrare judiciară, a încheiat acorduri cu creditorii, în cadrul procedurilor anterior menționate, și-a suspendat activitatea economică sau face obiectul unei proceduri în urma acestor situații sau se află în situații similare în urma unei proceduri de aceeași natură prevăzute de legislația sau de reglementările naționale;

b) să facă obiectul unei proceduri legale pentru declararea sa într-una din situațiile de la punctul a);

c) să fie în dificultate, în conformitate cu prevederile Regulamentului (UE) NR. 651/2014 al COMISIEI din 17 iunie 2014 de declarare a anumitor categorii de ajutoare compatibile cu piața internă în aplicarea articolelor 107 și 108 din tratat;

d) să fie găsit vinovat, printr-o hotărâre judecătorească definitivă, pentru comiterea unei fraude/infracțiuni referitoare la obținerea și utilizarea fondurilor europene și/sau a fondurilor publice naționale aferente acestora, în conformitate cu prevederile Codului Penal aprobat prin Legea nr. 286/2009, cu modificările și completările ulterioare.

e) (Unde e cazul) să dețină dreptul legal de a desfășura activitățile prevăzute în cadrul proiectului.

D. Imobilul/imobilele care fac obiectul proiectului propus prin prezenta Cerere de finanțare, începând cu data depunerii cererii de finanțare, îndeplinește/îndeplinesc cumulativ următoarele condiții:

- să fie liber de orice sarcini sau interdicții ce afectează implementarea proiectului;
- să nu facă obiectul unor litigii având ca obiect dreptul invocat de către solicitant pentru realizarea proiectului, aflate în curs de soluționare la instanțele judecătorești;
- să nu facă obiectul revendicărilor potrivit unor legi speciale în materie sau dreptului comun.

E. Reprezentantul legal care își exercită atribuțiile de drept pe perioada procesului de evaluare și contractare trebuie să nu se afle într-una din situațiile de mai jos:

a) să fie subiectul unui conflict de interese definit în conformitate cu prevederile naționale/comunitare în vigoare sau să se afle într-o situație care are sau poate avea ca efect compromiterea obiectivității și imparțialității procesului de evaluare, contractare și implementare a proiectului.

b) să se afle în situația de a induce grav în eroare MDLPA, prin furnizarea de informații incorecte în cadrul prezentului apel de proiecte sau a altor apeluri de proiecte derulate în cadrul PNRR.

c) să se afle în situația de a încerca/de a fi încercat să obțină informații confidențiale sau să influențeze comisiile de evaluare pe parcursul procesului de evaluare a prezentului apel de proiecte sau a altor apeluri de proiecte derulate în cadrul PNRR.

d) să fi suferit condamnări definitive în cauze referitoare la obținerea și utilizarea fondurilor europene și/sau a fondurilor publice naționale aferente acestora.

F. Solicitantul/oricare dintre membrii parteneriatului demonstrează drepturile asupra imobilului (clădire și teren), obiect al proiectului, respectiv dreptul de proprietate publică sau dreptul de administrare a imobilului aflat în proprietate publică, conform legislației în vigoare, după caz.

Drepturile anterior menționate sunt acoperitoare pentru investiția propusă a fi realizată în conformitate cu datele din cadrul cererii de finanțare.

Dreptul respectiv este menținut pe toată perioada de durabilitate a investiției.

G. Proiectul propus spre finanțare include activități eligibile desfășurate după data de 1 februarie 2020.

Proiectul nu include lucrări de intervenție/activități realizate asupra aceleiași infrastructuri/aceluiși segment de infrastructură implementate prin Programul Operațional Regional, prin alte programe operaționale, sau prin alte programe cu surse publice de finanțare, evitându-se astfel dubla finanțare.

H. Intervențiile propuse pentru clădire conduc la o reducere a consumului anual specific de energie pentru încălzire de cel puțin 50% față de consumul anual specific de energie pentru încălzire înainte de renovarea fiecărei clădiri (cu excepția clădirilor clasate sau în curs de clasare ca monumente și a clădirilor cu valoare arhitecturală deosebită stabilite prin documentațiile de urbanism, clădirilor din zone construite protejate aprobate conform legii).

I. (după caz) Intervențiile propuse pentru clădire conduc la o reducere a consumului de energie primară și a emisiilor de CO₂, situată în intervalul 30% - 60% pentru proiectele de renovare energetică moderată, respectiv peste 60% pentru proiectele de renovare energetică aprofundată, în comparație cu starea de pre-renovare.

J. Prin proiect se propune instalarea a câte o stație de încărcare pentru vehiculele electrice (cu putere peste 22kW), cu două puncte de încărcare per stație, la fiecare 2.000 m² arie desfășurată renovată, dar nu mai puțin de o stație de încărcare de acest tip per proiect.

K. Declar că fiecare componentă (clădire publică) inclusă în cererea de finanțare respectă următoarele condiții:

a. clădirea este construită (lucrări finalizate din punct de vedere fizic) până la începutul anului 2000, conform <indicarea documentului suport care certifică acest criteriu>;

b. Clădirea expertizată tehnic, conform Codului de proiectare seismică – Partea a III-a – Prevederi pentru evaluarea seismică a clădirilor existente, indicativ P 100-3/2019, nu este încadrată, prin raport de expertiză tehnică, în clasa I de risc seismic, respectiv clădire cu susceptibilitate de prăbușire, totală sau parțială, la acțiunea cutremurului, sau în clasa II de risc seismic, respectiv clădire susceptibilă de avariere majoră la acțiunea cutremurului, care poate pune în pericol siguranța utilizatorilor, dar la care prăbușirea totală sau parțială este puțin probabilă sau, pentru proiectele la care au fost încheiate contracte pentru serviciile de proiectare și/sau execuție până la data intrării în vigoare a codului de proiectare P 100-3/2019, expertiza tehnică elaborată conform versiunii de cod în vigoare la data semnării contractelor.

c. Clădirea nu este utilizată ca lăcaș de cult sau pentru alte activități cu caracter religios;

d. Clădirea nu este o construcție cu caracter provizoriu prevăzută a fi utilizată pe o perioadă de până la 2 ani, nu este clădire industrială, nu este atelier sau clădire din domeniul agricol, clădirea publică nu este utilizată/ destinată a fi utilizată mai puțin de 4 luni pe an;

e. În cazul în care anumite suprafețe din terenul aferent imobilului au fost închiriate/ date în folosință gratuită/concesionate unor persoane juridice, este îndeplinită condiția ca respectivele limite ale dreptului de proprietate să nu fie incompatibile cu realizarea activităților/ implementarea proiectului;

f. În cazul în care în clădire există spații/unități de clădire închiriate/date în folosință gratuită/concesionate unor persoane juridice, ocupanții (persoanele juridice) au fost selectați printr-o procedură transparentă și nediscriminatorie, conform legislației în vigoare și suprafața utilă aferentă acestor spații/unități de clădire nu depășește 10% din suprafața totală utilă a clădirii. Prin excepție, în cazul în care în clădire există spații/unități de clădire închiriate/date în folosință gratuită/concesionate unor persoane juridice, pentru a fi utilizate pe o durată limitată în cursul unei zile/săptămâni/luni, în vederea desfășurării unor activități sportive, culturale, educaționale sau recreative, ocupanții (persoanele juridice) au fost selectați printr-o procedură transparentă și nediscriminatorie, conform legislației în vigoare, și activitatea desfășurată de persoanele juridice respective nu afectează activitatea principală/ funcțiunea clădirii publice.

L. Înțeleg că orice situație, eveniment ori modificare care afectează sau ar putea afecta respectarea condițiilor de eligibilitate aplicabile menționate în Ghidul specific vor fi aduse la cunoștința MDLPA în termen de cel mult 5 zile lucrătoare de la luarea la cunoștință a situației respective.

M. Înțeleg că, ulterior contractării proiectului, modificarea condițiilor de eligibilitate este permisă numai în condițiile stricte ale prevederilor contractuale, cu respectarea legislației în vigoare.

N. Declar că activitățile propuse în cadrul proiectului nu reprezintă ajutor de stat, conform legislației în vigoare.

O. Înțeleg că, ulterior implementării proiectului, se vor asigura cheltuielile de operare și mentenanță a obiectivului de investiții din proiectul ce face obiectul prezentei cereri de finanțare pe toată durata de durabilitate a contractului de finanțare.

Data: 18.05.2022

Semnătura:

Nume, prenume Stoica Marius Simion
Semnătura reprezentantului legal al
solicitantului

The image shows a handwritten signature in blue ink over a circular official stamp. The stamp is blue and contains the text: "ROMANIA" at the top, "MEHEDINTI" on the left, "ORȘOVA" on the right, and "PRIMĂRIA" in the center. The number "1" is printed at the bottom of the stamp.

Declarație privind eligibilitatea TVA aferentă cheltuielilor ce vor fi efectuate în cadrul proiectului propus spre finanțare

A. Datele de identificare a persoanei juridice

Codul de identificare: 4337603

Denumirea: ORȘOVA

Domiciliul fiscal: Bld.1 Decembrie 1918, nr.20

B. Datele de identificare a proiectului

Titlul proiectului: Cresterea eficientei energetice si modificari interioare-exterioare, la cladirea publica Liceul Teoretic Traian Lalescu, str.Portile de Fier, nr.32, Municipiul Orsova, judetul Mehedinti

Data depunerii proiectului: 18.05.2022

C. ORȘOVA, solicitant de finanțare

pentru proiectul menționat mai sus, în conformitate cu prevederile Codului fiscal, declar că sunt:

persoană neînregistrată în scopuri de TVA, conform Codului fiscal

persoană înregistrată în scopuri de TVA, conform Codului fiscal

D. ORȘOVA, solicitant de finanțare

pentru proiectul menționat mai sus, declar că pentru achizițiile din cadrul proiectului cuprinse în tabelul de mai jos TVA este nedeductibilă potrivit

Nr. Crt.	Obiectul achiziției	Scopul achiziției / Activitatea prevăzută în cadrul proiectului
1.	LICEUL TEORETIC TRAIAN LALESCU STR. PORTILE DE FIER, NR. 32	Renovare energetica

Stoica Marius Simion , PRIMAR



**Declarația de asumare a implementării investiției
pentru Solicitant individual sau Lider de parteneriat**

Subsemnatul Stoica Marius Simion, CNP 1780618251991, posesor al CI seria MH, nr. 485494, eliberată de SPCLEP Orsova, în calitate de *reprezentant legal* al ORȘOVA,

Solicitant individual pentru proiectul Creșterea eficienței energetice și modificări interioare-exterioare, la clădirea publică Liceul Teoretic Traian Lalescu, str. Portile de Fier, nr. 32, Municipiul Orsova, județul Mehedinți pentru care am depus prezenta Cerere de finanțare, din care această declarație face parte integrantă, declar pe propria răspundere următoarele:

- A. Valoarea maximă eligibilă a proiectului, calculată în conformitate cu precizările din secțiunea 2.5 din ghidul specific, este 8.029.642,41 RON, astfel cum reiese din următorul calcul

Valoarea maximă eligibilă a proiectului = (aria desfășurată de 3707.15m² x cost unitar pentru lucrări de renovare moderată sau aprofundată, după caz) + (cost stație încărcare rapidă x număr de stații)

- B. Intervențiile propuse pentru clădire conduc la o reducere a consumului anual specific de energie pentru încălzire de 50.00 % - 100.00 % față de consumul anual specific de energie pentru încălzire înainte de renovarea fiecărei clădiri (cu excepția clădirilor cu valoare arhitecturală deosebită stabilite prin documentațiile de urbanism, clădirilor din zone construite protejate aprobate conform legii)
- C. Intervențiile propuse pentru clădire conduc la reduceri ale consumului de energie primară de 30.00 % - 60.00 % și ale emisiilor de CO₂ de 30.00 % - 60.00 %, în comparație cu starea de pre-renovare.
- D. Prin proiect se propune instalarea a 0 stații de încărcare pentru vehiculele electrice (cu putere peste 22kW), cu două puncte de încărcare per stație (corespunzătoare unei arii desfășurate renovate de 3707.15 m²).
- E. În situația în care proiectul este eligibil, după verificarea conformității administrative și a eligibilității cererii de finanțare, și se încheie contractul de finanțare, implementarea proiectului și transmiterea documentelor justificative se încadrează în termenele menționate în ghidul specific, la secțiunea 6.
- F. Proiectul respectă obligațiile prevăzute în PNRR pentru implementarea principiului „Do No Significant Harm” (DNSH), inclusiv cele din articolul 17 („Prejudicierea în mod semnificativ a obiectivelor de mediu”) din Regulamentul privind taxonomia, stabilite pentru fiecare obiectiv de mediu.
- G. Se va asigura durabilitatea investiției și arhivarea și accesul la documente timp de 5 ani de la data plății soldului sau, în absența unei astfel de plăți, de la data efectuării ultimei raportări. Această perioadă este de 3 ani în cazul în care valoarea finanțării este mai mică sau egală cu 60.000 euro sau stabilită potrivit prevederilor normelor privind ajutorul de stat, după caz, oricare este mai lungă.

Semnătura:

Nume, prenume Stoica Marius Simion

Semnătura reprezentantului legal al solicitantului



Official stamp: ROMANIA, JUDEȚUL MEHEDINȚI, ORȘOVA, PRIMĂRIA

Planul Național de Redresare și Reziliență
Componenta C5 - VALUL RENOVĂRII
AXA 2 - Schema de granturi pentru eficiență energetică și reziliență în clădiri publice
Operațiunea B.2- RENOVAREA ENERGETICĂ MODERATĂ SAU APROFUNDATĂ A CLĂDIRILOR PUBLICE

Anexă la Ghidul specific
Model E

Data: 18.05.2022

Consimțământ privind prelucrarea datelor cu caracter personal

Pentru cererea de finanțare cu titlul **Cresterea eficienței energetice și modificări interioare-exteroare, la clădirea publică Liceul Teoretic Traian Lalescu, str. Portile de Fier, nr. 32, Municipiul Orsova, județul Mehedinți** din care această declarație face parte integrantă, în cadrul Planului Național de Redresare și Reziliență, Axa 2 - Schema de granturi pentru eficiență energetică și reziliență în clădiri publice, Operațiunea B.2 Renovarea energetică moderată sau aprofundată a clădirilor publice, apelul de proiecte cu titlul PNRR/2022/C5/2/B.2.1.a/1.

(Această declarație se completează de către reprezentantul legal al solicitantului sau, în situația unui parteneriat, de către reprezentanții legali ai membrilor parteneriatului. Se semnează conform secțiunii 5.3 din ghidul specific).

CONSIMȚĂMÂNT

Subsemnatul Stoica Marius Simion, CNP 1780618251991, posesor a CI seria MH nr. 485494, domiciliat în Orsova, Str. Eroilor, nr. 9, e-mail pmourbanism@gmail.com, telefon 0726207198 în calitate de persoană fizică și reprezentant legal* al:

ORȘOVA, CUI 4337603, Bld. 1 Decembrie 1918, nr. 20

declar prin prezenta că sunt de acord ca Ministerul Dezvoltării, Lucrărilor Publice și Administrației (MDLPA) să fie autorizat prin compartimentele de specialitate responsabile cu verificarea și contractarea cererii de finanțare cu titlul **Cresterea eficienței energetice și modificări interioare-exteroare, la clădirea publică Liceul Teoretic Traian Lalescu, str. Portile de Fier, nr. 32, Municipiul Orsova, județul Mehedinți**, depusă în cadrul apelului de proiecte PNRR/2022/C5/2/B.2.1.a/1, să proceseze datele mele personale/ale instituției pe care o reprezint, în cadrul activității de evaluare, selecție și contractare, în baza Regulamentului UE 679/2016 privind protecția persoanelor fizice în ceea ce privește prelucrarea datelor cu caracter personal și privind libera circulație a acestor date și de abrogare a Directivei 95/46/CE (Regulamentul general privind protecția datelor), precum și prelucrarea, stocarea/arhivarea datelor conform normelor legale incidente.

De asemenea, prin prezenta sunt de acord cu prelucrarea datelor cu caracter personal în scopul mai sus menționat, cu furnizarea datelor personale, precum și cu accesarea și prelucrarea acestora în bazele de date publice cu scopul realizării verificărilor presupuse de ghidul specific aplicabil, acordând inclusiv dreptul MDLPA/MIPE/AA/DNA/DLAF și a altor instituții implicate în sistemul de control și/sau audit al fondurilor aferente PNRR de a utiliza datele disponibile în baze de date externe în scopul identificării și calculării indicatorilor de risc în procesul de verificare și contractare a cererii de finanțare cu titlul **Cresterea eficienței energetice și modificări interioare-exteroare, la clădirea publică Liceul Teoretic Traian Lalescu, str. Portile de Fier, nr. 32, Municipiul Orsova, județul Mehedinți**,

Declar că am luat cunoștință de drepturile mele conferite de Regulamentul UE 679/2016, inclusiv despre drepturile pe care subiecții datelor cu caracter personal le dețin, dreptul la acces la date, dreptul la ștergerea datelor ("dreptul de a fi uitat"), dreptul la restricționare, dreptul la portabilitatea datelor, dreptul la opoziție, dreptul la rectificare în conformitate cu prevederile legale în vigoare.

Modalitatea prin care solicit să fiu contactat în scopul furnizării de informații este sistemul electronic și/sau adresa de email pmourbanism@gmail.com, și/sau fax 0726207198.

Declar că am înțeles această declarație de consimțământ, că sunt de acord cu procesarea datelor mele personale prin canalele de mai sus în scopurile descrise în această declarație de consimțământ.

NUME ȘI PRENUME Stoica Marius Simion

DATA 18.05.2022

SEMNĂTURA



**EXTRAS DE CARTE FUNCİARĂ
PENTRU INFORMARE**

Carte Funciară Nr. 50018 Orsova



A. Partea I. Descrierea imobilului

Nr. CF vechi:253 VOL IV
Nr. topografic:lot S1-S6-centru

TEREN Intravilan

Adresa: Loc. Orsova, Bdul Portile De Fier, Nr. 32, Jud. Mehedinti

Nr. Crt	Nr. cadastral Nr. topografic	Suprafața* (mp)	Observații / Referințe
A1	50018	Din acte: 13.196 Masurata: 13.597	Constructia C2 inscrista in CF 50018-C2; Constructia C3 inscrista in CF 50018-C3;

Construcții

Crt	Nr cadastral Nr. topografic	Adresa	Observații / Referințe
A1.1	50018-C1	Loc. Orsova, Bdul Portile De Fier, Nr. 32, Jud. Mehedinti	Nr. niveluri:3; S. construita la sol:1268 mp; PARTER: MULTIMEDIA, INTRARE ELEVİ, PAZA, SALA SERVICI, CASA SCARII, LABORATOR CHIMIE, HOL, WC FETE, CORIDOR, BIBLIOTECA, LABORATOR INFORMATICA, DOUA CLASE, INTRARE PROFESORI, CABINET, DIRECTIUNE 1, CENTRALA TERMICA, WC, SECRETARIAT, CASA SCARII, CABINET MEDICAL, SALA AȘTEPTARE, CABINET STOMATOLOGIC, CABINET ENGLEZA, WC BAIETI. ETAJUL 1: LABORATOR BIOLOGIE, PREPARATOR BIOLOGIE, CORIDOR, CASA SCARII, HOL, LABORATOR FIZICA, WC FETE, 6 CLASE, CABINET MATEMATICA, CANCELARIE, CASA SCARII, CABINET ROMANA, CASIERIE, CONTABILITATE, WC BAIETI. ETAJUL 2: CABINET GERMANA, 10 CLASE, CASA SCARII, LABORATOR INFORMATICA, HOL, WC FETE, CORIDOR, ARHIVA, CASA SCARII, LABORATOR INFORMATICA, WC BAIETI. A fost construit in anul 1970 din caramida si beton. Nu detine certificat de performanta energetica si nu este dotat cu lift.
A1.4	50018-C4	Loc. Orsova, Bdul Portile De Fier, Nr. 32, Jud. Mehedinti	Nr. niveluri:2; S. construita la sol:258 mp; PARTER: CAMERA CENTRALA TERMICA, SAL SPORT, BAIE, HOL, CAMERA PROFESOR. ETAJ: CASA SCARII, HOL, 2 VESTIARE. A fost construita in anul 1970 din caramida si beton. Nu detine certificat de performanta energetica si nu este dotata cu lift.
A1.5	50018-C5	Loc. Orsova, Bdul Portile De Fier, Nr. 32, Jud. Mehedinti	Nr. niveluri:2; S. construita la sol:402 mp; PARTER: CAMERA CENTRALA TERMICA, 3 HOLURI, CASA SCARII, SALA AȘTEPTARE, 10 BIROURI, 3 ARHIVE, 2 BAI, WC, HOL PRIMIRE. ETAJ: 3 HOLURI, BIBLIOTECA, 5 BIROURI, SALA DE SEDINTE. A fost construita in anul 1970 din beton. Nu detine certificat de performanta energetica si nu este dotata cu lift.
A1.6	50018-C6	Loc. Orsova, Bdul Portile De Fier, Nr. 32, Jud. Mehedinti	Nr. niveluri:1; S. construita la sol:473 mp; TEREN SPORT. A fost construit in anul 1970 din beton. Nu detine certificat de performanta energetica si nu este dotat cu lift.
A1.7	50018-C7	Loc. Orsova, Bdul Portile De Fier, Nr. 32, Jud. Mehedinti	Nr. niveluri:1; S. construita la sol:831 mp; TEREN FOTBAL. A fost construit in anul 1970 din beton. Nu detine certificat de performanta energetica si nu este dotat cu lift.
A1.8	50018-C8	Loc. Orsova, Bdul Portile De Fier, Nr. 32, Jud. Mehedinti	Nr. niveluri:1; S. construita la sol:83 mp; TRIBUNA. A fost construita in anul 1970 din beton. Nu detine certificat de performanta energetica si nu este dotata cu lift.
A1.9	50018-C9	Loc. Orsova, Bdul Portile De Fier, Nr. 32, Jud. Mehedinti	Nr. niveluri:1; S. construita la sol:16 mp; DEPOZIT COMBUSTIBIL. A fost construit in anul 1970 din fier. Nu detine certificat de performanta energetica si nu este dotat cu lift.

Crt	Nr cadastral Nr. topografic	Adresa	Observații / Referințe
A1.10	50018-C10	Loc. Orsova, Bdul Portile De Fier, Nr. 32, Jud. Mehedinti	Nr. niveluri:1; S. construita la sol:613 mp; TEREN BASCHET. A fost construit in anul 1970 din beton. Nu detine certificat de performanta energetica si nu este dotat cu lift.
A1.11	50018-C11	Loc. Orsova, Bdul Portile De Fier, Nr. 32, Jud. Mehedinti	Nr. niveluri:1; S. construita la sol:153 mp; ATELIER. A fost construit in anul 1970 din caramida, tabla, boltari si beton. Nu detine certificat de performanta energetica si nu este dotat cu lift.
A1.12	50018-C12	Loc. Orsova, Bdul Portile De Fier, Nr. 32, Jud. Mehedinti	Nr. niveluri:1; S. construita la sol:64 mp; MAGAZIE. A fost construita in anul 1970 din caramida. Nu detine certificat de performanta energetica si nu este dotata cu lift.

B. Partea II. Proprietari și acte

Carte Funciară Nr. 50018 Comuna/Oraș/Municipiu: Orsova

Înscrieri privitoare la dreptul de proprietate și alte drepturi reale	Referințe
156 / 06/02/2003	
Adresa nr. 1698, din 06/02/2003 emis de Primaria Municipiului Orsova (OG 184/2001, Legea Invatamantului 84/1995, adresa 324/10,01,2005, aut. de construire 20/19,04,2004);	
B1	A1, A1.1
Intabulare, drept de PROPRIETATE, dobandit prin Lege, cota actuala 1/1	
1) MUNICIPIUL ORSOVA	
OBSERVATII: (provenita din conversia CF 253 VOL IV)	
8405 / 23/10/2013	
Act Administrativ nr. 6973, din 12/09/2013 emis de BCPI ORSOVA (adresa nr. 11243/02-10-2013 emisa de PRIMARIA MUN ORSOVA; act adeverinta nr. 11244/02-10-2013 emisa de PRIMARIA MUN ORSOVA);	
B2	A1, A1.1, A1.4, A1.5, A1.6, A1.7, A1.8, A1.9, A1.10, A1.11, A1.12
Se noteaza actualizare informatii cadastrale conform anexei la partea I a cartii funciare, in sensul ca se va modifica suprafata imobilului de sub A1 din teren in suprafata de 13196 mp in teren in suprafata de 13597 mp si inscrierea constructiilor C6,C7,C8,C9,C10,C11,C12	
B3	A1.6, A1.7, A1.8, A1.9, A1.10, A1.11, A1.12
Intabulare, drept de PROPRIETATE, dobandit prin Construire, cota actuala 1/1	
1) MUNICIPIUL ORSOVA	
B5	A1.4, A1.5
Intabulare, drept de PROPRIETATEcu titlul castigat in rangul incheierii de carte funciara nr 156/06.02.2003, dobandit prin Lege, cota actuala 1/1	
1) MUNICIPIUL ORSOVA	

C. Partea III. SARCINI

Înscrieri privind dezmembrămintele dreptului de proprietate, drepturi reale de garanție și sarcini	Referințe
156 / 06/02/2003	
Adresa nr. 1698, din 06/02/2003 emis de Primaria Municipiului Orsova (OG184/2001 si Legea Inv. 84/1995);	
C1	A1, A1.1
Intabulare, drept de ADMINISTRARE, cota actuala 1/1	
1) CONSILIUL LOCAL ORSOVA	
OBSERVATII: (provenita din conversia CF 253 VOL IV)	



Anexa Nr. 1 La Partea I

Teren

Nr cadastral	Suprafața (mp)*	Observații / Referințe
50018	Din acte: 13.196 Masurata: 13.597	

* Suprafața este determinată în planul de proiecție Stereo 70.

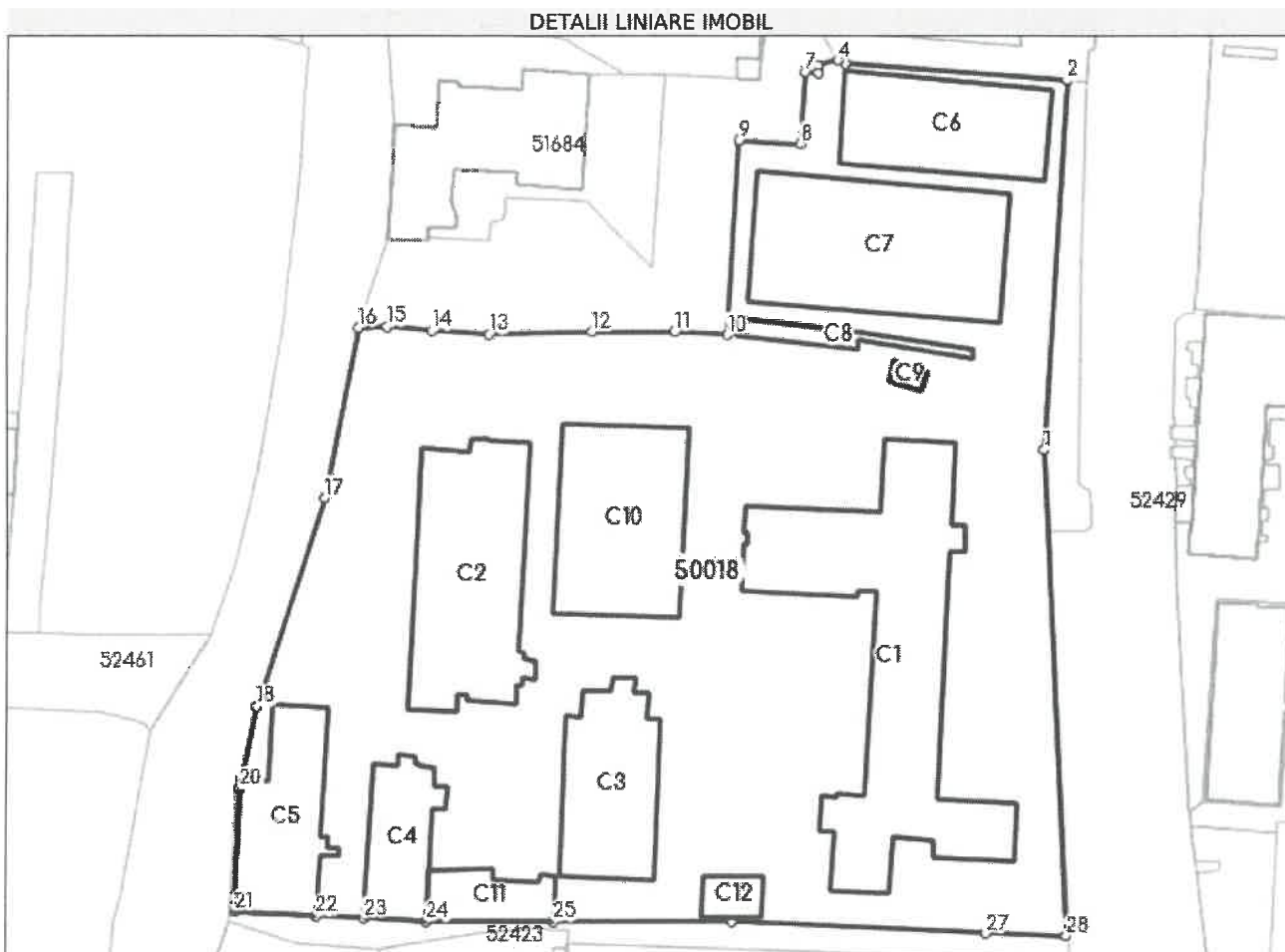

Date referitoare la teren

Nr Crt	Categorie folosință	Intra vilan	Suprafața (mp)	Tarla	Parcelă	Nr. topo	Observații / Referințe
1	curți constructii	DA	13.596	-	-	-	

Date referitoare la construcții

Crt	Număr	Destinație construcție	Supraf. (mp)	Situație juridică	Observații / Referințe
-----	-------	------------------------	--------------	-------------------	------------------------



Crt	Număr	Destinație construcție	Supraf. (mp)	Situație juridică	Observații / Referințe
A1.1	50018-C1	construcții administrative și social culturale	1.268	Cu acte	S. construită la sol:1268 mp; PARTER: MULTIMEDIA, INTRARE ELEVI, PAZA, SALA SERVICI, CASA SCARII, LABORATOR CHIMIE, HOL, WC FETE, CORIDOR, BIBLIOTECA, LABORATOR INFORMATICA, DOUA CLASE, INTRARE PROFESORI, CABINET, DIRECTIUNE 1, CENTRALA TERMICA, WC, SECRETARIAT, CASA SCARII, CABINET MEDICAL, SALA AȘTEPTARE, CABINET STOMATOLOGIC, CABINET ENGLEZA, WC BAIETI. ETAJUL 1: LABORATOR BIOLOGIE, PREPARATOR BIOLOGIE, CORIDOR, CASA SCARII, HOL, LABORATOR FIZICA, WC FETE, 6 CLASE, CABINET MATEMATICA, CANCELARIE, CASA SCARII, CABINET ROMANA, CASIERIE, CONTABILITATE, WC BAIETI. ETAJUL 2: CABINET GERMANA, 10 CLASE, CASA SCARII, LABORATOR INFORMATICA, HOL, WC FETE, CORIDOR, ARHIVA, CASA SCARII, LABORATOR INFORMATICA, WC BAIETI. A fost construit în anul 1970 din caramida și beton. Nu detine certificat de performanță energetică și nu este dotat cu lift.
*A1.2	50018-C2	construcții administrative și social culturale	720	Cu acte în CF propriu	S. construită la sol:720 mp; PARTER: 3 CAMERE, 14 DORMITOARE, 5 BAI, 5 HOLURI, 1 CASA SCARII. ETAJUL 1: CAMERA, 15 DORMITOARE, 3 BAI, 2 HOLURI, 2 CASA SCARII, 2 LOGII. ETAJUL 2: CAMERA, 15 DORMITOARE, 3 BAI, 2 HOLURI, 2 CASA SCARII, 2 LOGII. A fost construit în anul 1970 din caramida și beton. Nu detine certificat de performanță energetică și nu este dotat cu lift.
*A1.3	50018-C3	construcții administrative și social culturale	446	Cu acte în CF propriu	S. construită la sol:446 mp; SUBSOL: 3 CAMERE, 2 CASA SCARII. PARTER: 19 CAMERE, GRUP SANITAR, 4 HOLURI, BUCATARIE. A fost construită în anul 1970 din caramida și beton. Nu detine certificat de performanță energetică și nu este dotată cu lift.
A1.4	50018-C4	construcții administrative și social culturale	258	Cu acte	S. construită la sol:258 mp; PARTER: CAMERA CENTRALA TERMICA, SAL SPORT, BAIE, HOL, CAMERA PROFESOR. ETAJ: CASA SCARII, HOL, 2 VESTIARE. A fost construită în anul 1970 din caramida și beton. Nu detine certificat de performanță energetică și nu este dotată cu lift.
A1.5	50018-C5	construcții administrative și social culturale	402	Cu acte	S. construită la sol:402 mp; PARTER: CAMERA CENTRALA TERMICA, 3 HOLURI, CASA SCARII, SALA AȘTEPTARE, 10 BIROURI, 3 ARHIVE, 2 BAI, WC, HOL PRIMIRE. ETAJ: 3 HOLURI, BIBLIOTECA, 5 BIROURI, SALA DE SEDINTE. A fost construită în anul 1970 din beton. Nu detine certificat de performanță energetică și nu este dotată cu lift.
A1.6	50018-C6	construcții administrative și social culturale	473	Cu acte	S. construită la sol:473 mp; TEREN SPORT. A fost construit în anul 1970 din beton. Nu detine certificat de performanță energetică și nu este dotat cu lift.
A1.7	50018-C7	construcții administrative și social culturale	831	Cu acte	S. construită la sol:831 mp; TEREN FOTBAL. A fost construit în anul 1970 din beton. Nu detine certificat de performanță energetică și nu este dotat cu lift.
A1.8	50018-C8	construcții administrative și social culturale	83	Cu acte	S. construită la sol:83 mp; TRIBUNA. A fost construită în anul 1970 din beton. Nu detine certificat de performanță energetică și nu este dotată cu lift.
A1.9	50018-C9	construcții administrative și social culturale	16	Cu acte	S. construită la sol:16 mp; DEPOZIT COMBUSTIBIL. A fost construit în anul 1970 din fier. Nu detine certificat de performanță energetică și nu este dotat cu lift.
A1.10	50018-C10	construcții administrative și social culturale	613	Cu acte	S. construită la sol:613 mp; TEREN BASCHET. A fost construit în anul 1970 din beton. Nu detine certificat de performanță energetică și nu este dotat cu lift.

Crt	Număr	Destinație construcție	Supraf. (mp)	Situație juridică	Observații / Referințe
A1.11	50018-C11	construcții administrative si social culturale	153	Cu acte	S. construita la sol:153 mp; ATELIER. A fost construit in anul 1970 din caramida, tabla, boltari si beton. Nu detine certificat de performanta enrgetica si nu este dotat cu lift.
A1.12	50018-C12	construcții administrative si social culturale	64	Cu acte	S. construita la sol:64 mp; MAGAZIE. A fost construita in anul 1970 din caramida. Nu detine certificat de performanta energetica si nu este dotata cu lift.

Lungime Segmente

1) Valorile lungimilor segmentelor sunt obținute din proiecție în plan.

Punct început	Punct sfârșit	Lungime segment (** (m)	Punct început	Punct sfârșit	Lungime segment (** (m)
1	2	59.158	2	3	34.94
3	4	1.343	4	5	3.158
5	6	1.134	6	7	2.051
7	8	11.503	8	9	10.044
9	10	31.017	10	11	8.359
11	12	13.098	12	13	16.479
13	14	9.114	14	15	7.009
15	16	4.558	16	17	27.942
17	18	35.047	18	19	11.877
19	20	1.662	20	21	19.701
21	22	13.274	22	23	7.638
23	24	9.847	24	25	20.159
25	26	28.416	26	27	40.514
27	28	12.525	28	1	78.051

** Lungimile segmentelor sunt determinate în planul de proiecție Stereo 70 și sunt rotunjite la 1 milimetru.

*** Distanța dintre puncte este formată din segmente cumulate ce sunt mai mici decât valoarea 1 milimetru.

Extrasul de carte funciară generat prin sistemul informatic integrat al ANCPİ conține informațiile din cartea funciară active la data generării. Acesta este valabil în condițiile prevăzute de art. 7 din Legea nr. 455/2001, coroborat cu art. 3 din O.U.G. nr. 41/2016, exclusiv în mediul electronic, pentru activități și procese administrative prevăzute de legislația în vigoare. Valabilitatea poate fi extinsă și în forma fizică a documentului, fără semnătură olografă, cu acceptul expres sau procedural al instituției publice ori entității care a solicitat prezentarea acestui extras.

Verificarea corectitudinii și realității informațiilor conținute de document se poate face la adresa www.ancpi.ro/verificare, folosind codul de verificare online disponibil în anet. Codul de verificare este valabil 30 de zile calendaristice de la momentul generării documentului.

Data și ora generării,

18/05/2022, 09:19

